

Titulación y Programa Formativo

Licenciado en

Psicología

2014-2015

Guías Académicas



**VNiVERSiDAD
D SALAMANCA**

CAMPUS DE EXCELENCIA INTERNACIONAL

Índice

Presentación Sr. Decano	
Información General	
Ubicación del Centro y Servicios	
Planos del Edificio	
Equipo de Gobierno	
Personal de Administración y Servicios	
Departamentos de la Facultad	
Aula de Informática	
Biblioteca	
Conserjería	
CICCO	
Información complementaria para el alumno	
Correo electrónico de la Universidad	
Recurso Virtual de apoyo a la Docencia y de Formación a distancia de la Facultad de Psicología	
Categorías de cursos	
Calendario de actividades docentes	
Estudios en la Facultad de Psicología	
Política de Calidad	
Misión	
Visión	
Estrategia	
Código Ético	
Perfil de Ingreso	
Perfil de Egreso	
Calendario de Exámenes	
Delegación de alumnos	
Direcciones Web	
Salidas profesionales de Psicología	
Tercer Ciclo: Estudios de Máster	

PRESENTACIÓN

BIENVENIDOS A LA FACULTAD DE PSICOLOGÍA

En el curso 2014-2015 termina la 37ª promoción de Licenciado en Psicología cuyos pasos han estado orientados por una guía semejante a la que ahora tienes en tus manos. Se inicia ahora un nuevo curso durante el cual van a continuar nuestros esfuerzos por mejorar y mantenernos como un centro de calidad y excelencia. Aprovecha pues las oportunidades que te brinda este nuevo curso.

Ten la seguridad de que constituyes nuestra mayor preocupación y que trabajaremos para ampliar tus competencias y conocimientos.

El Profesorado y el Personal de Administración hemos preparado con toda ilusión la oferta formativa y el conjunto de actividades que aparecen en esta Guía Académica.

Entras a formar parte de la Comunidad de la Facultad de Psicología. Siéntete orgulloso y defiéndela como tuya

¡¡¡ Bienvenido!!!

D. Emilio Sánchez Miguel
Decano de la Facultad de Psicología

INFORMACION GENERAL

LA FACULTAD de PSICOLOGÍA

DIRECCION

Avda. de la Merced, s/n (37005 - Salamanca)
Teléfonos: Secretaría 923 294612, fax: 923 294604
Teléfono Conserjería : 923 294610
<http://psicologia.usal.es>

EQUIPO DE GOBIERNO

DECANO:

Emilio Sánchez Miguel

Teléfono: ext. 4613 y 3309 e-mail: esanchez@usal.es

VICEDECANA DE DOCENCIA y ALUMNOS:

Begoña Orgaz Baz

Teléfono: ext. 3265 e-mail: borgaz@usal.es

VICEDECANA DE RELACIONES INSTITUCIONALES:

Rosario Pozo García

Teléfono: ext. 3272 Email : chpozo@usal.es

VICEDECANO DE INFRAESTRUCTURA Y ECONOMIA:

Juan José García Meilán

Teléfono: ext. 3262 e-mail: meilan@usal.es

SECRETARIO:

José Luis Martínez Alvarez

Teléfono: ext. 3377. e-mail: maral@usal.es

PERSONAL de ADMINISTRACION y SERVICIOS

ADMINISTRADOR DE CAMPUS: M^a del Carmen Martín Poveda
Ext. 3259. E-mail: adm.fps@usal.es

DECANATO: Secretaria: Consuelo García Herrero
Ext. 4613. E-mail: dec.fps@usal.es

SECRETARIA-FACULTAD DE PSICOLOGIA

Mónica Rodríguez Martínez (Jefe de Negociado) Ext. 4612-3252

E-mail: monica@usal.es

Javier Hernández Arroyo. 3253 E-

email: harroyo@usal.es

M^a del Carmen García Martínez (Administrativa) Ext. 3251 E-

email: carmengm@usal.es

Angela Martín

E-mail: lucky62@usal.es

BIBLIOTECA: <http://psi.usal.es/biblioteca>

Jesús García Beneitez bene@usal.es

Jesús López Lucas jlopez@usal.es

Concepción de la Calle callemar@usal.es

Isabel Rodríguez Maestre rmaestre@usal.es

Margarita Hernández Hermosa mhermosa@usal.es

Hortensia Teresa Macías Sánchez hteresa@usal.es

AULA DE INFORMÁTICA

http://www.usal.es/~aulas/aulas/pb/pb_pri.htm

M^a Teresa Martín Montero. Técn. Aula Informática mmm@usal.es

José M^a Hernández Verano. Técn. Aula Informática verano@usal.es

DEPARTAMENTOS DE LA FACULTAD

DPT°. DE PSICOLOGIA EVOLUTIVA Y DE LA EDUCACION:

(Secretario Dpt°.) ext. 3208 dpto.pseye@usal.es

<http://www.usal.es/~evolutiv/>

DPT°. DE PSICOLOGIA BASICA, PSICOBIOLOGIA y MM.CC.:

(Secretaria del Dpt°) Ext. 3261 y 4625

E-mail:dpto.pbpym@usal.es

<http://www.usal.es/basbiomet/>

DPT°. DE PSICOLOGIA DE LA PERSONAL. EVALU. Y TRAT. PSICOLG.:

(Secretaria Dpt°.) Ext. 3301 E-

amil dpto.peyt@usal.es

<http://www.usal.es/petra/>

DPT°. DE PSICOLOGIA SOCIAL Y ANTROPOLOGIA:

(Secretaria Dpt°.) Ext. 3207 email:sociant@usal.es

<http://psocial-ant.usal.es/>

CONSERJERÍA

(e-mail: conpsico@usal.es)

José Ramón Rguez. Pita (Coordinador de Conserjerías) (monpita@usal.es)

José Manuel Marcos Almaraz (Aux. Servicios)

Estrella Sánchez Verdejo (Aux. Servicios)

Rosalía de la Cruz Rodríguez (Aux. Servicios)

CICCO

<http://www.usal.es/~cicco>

Recurso virtual de apoyo a la docencia y de formación a distancia (moodle)

Rubén Simón Conde (Técnico de Laboratorio) (tecnico.fps@usal.es)

UBICACIÓN DEL CENTRO Y SERVICIOS

Contactar

Facultad de Psicología
Avda de la Merced 109-131.
37005 Salamanca
Tfn: 923.29.46.10 Fax: 923.29.46.04
<http://psicologia.usal.es/>

- **Administrador/a del Campus Ciudad Jardín**

- nombre: M^a del Carmen Martín Poveda
- teléfono: +34 923 294400 ext 3259
- e-mail: adm.fps@usal.es

- **Decanato**

- nombre: Consuelo G^a Herrero
- teléfono: +34 923 294613
- fax: +34 923 294826
- e-mail: dec.fps@usal.es

- **Conserjería**

- teléfono: +34 923 295610
- e-mail: conpsico@usal.es

- **Secretaría**

- nombre: Mónica Rodríguez Mnez.
- teléfono: +34 923 294612
- fax +34 923 294604
- e-mail: monica@usal.es



- **Aula de Informática**
 - nombre: M^a Teresa Martín
 - teléfono: + 34 923 294400 ext 3218
 - e-mail: mmm@usal.es



- **Biblioteca**
 - nombre: Jesús López
 - teléfono: +34 923 294400 ext 3230
 - e-mail: jlopez@usal.es



- **Oficina de Relaciones Internacionales.**
Vicedecanato de Relaciones Institucionales
 - nombre: Prof. Alberto Valentín
 - teléfono: +34 923 294610 ext 3257
 - fax: +34 923 294604
 - e-mail: psicorrii@usal.es
- **Centro de Investigación en Ciencias del Comportamiento**
 - teléfono: 923 294610 ext. 3257



PLANOS DEL EDIFICIO

Facultad de **Psicología**
UNIVERSIDAD DE SALAMANCA



Planos del Edificio

Entrada





Planos del Edificio: Planta Sótano

Escaleras de Acceso por Bellas Artes	
Unidad Asistencial "José Luis Vega"	
Anatomía	21
Psicomotricidad	27
Rehabilitación	63
Aula Terapia Ocupacional	15
Valoración Funcional	19
Ortopraxia	17
Vivienda Adaptada	
Baño	20
Salón- cocina	16
Dormitorio	64
Baño para adaptaciones	18

Potenciales Evocados	11
Despacho Técnico de Lab.	37
Despachos profesores	38/39
Secretaría M. Neuropsicología	40
Despachos Profesores	41/42/43
Laboratorio Instrumentación	28

Escaleras acceso Psicología	
Servicios	58
Laboratorio 1	56
Laboratorio 2	55
Sala multiusos	54
Laboratorio 3	53
Laboratorio 4	52
Laboratorio 5	50/51
Laboratorio 6	48/49
Laboratorio 7	8



Rampa de acceso desde el exterior y salida de emergencia



Planos del Edificio: Planta Primera

Delegación de alumnos:	001
Aulas docentes:	002/075/003/004/005
Dpto Psicología Social y Antropología	076
Servicios:	006/007
Cámara de Gesell 1	008/009
Cámara de Gesell 1	010/011
Master Intervenciones en Psicoterapia	012
Master Integración en Discapacidad	013
Sala Polivalente	014

Despachos de Profesores

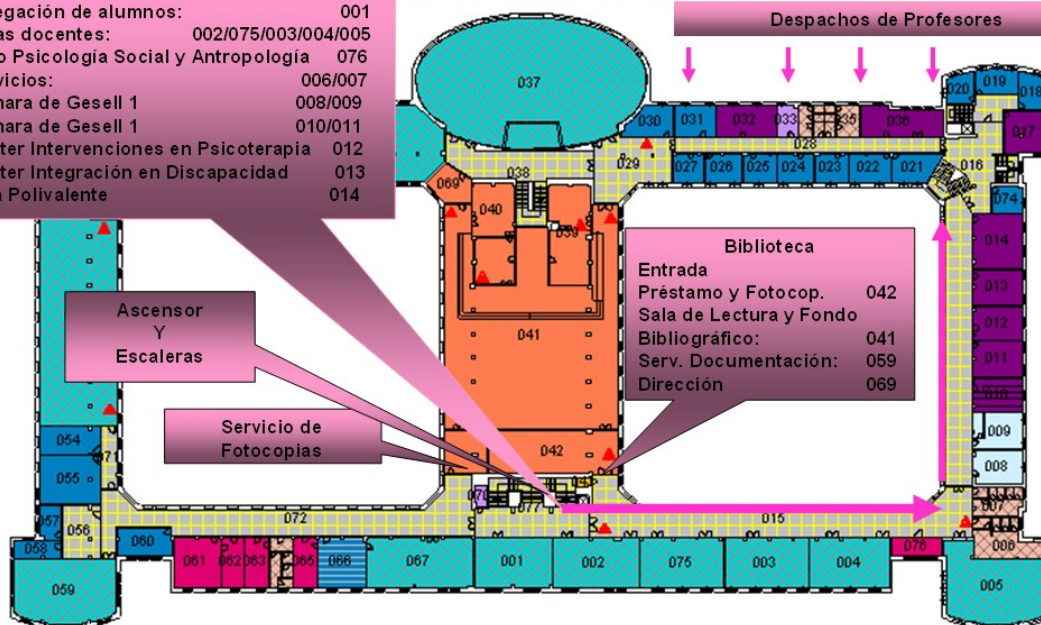



Planos del Edificio: Planta Segunda

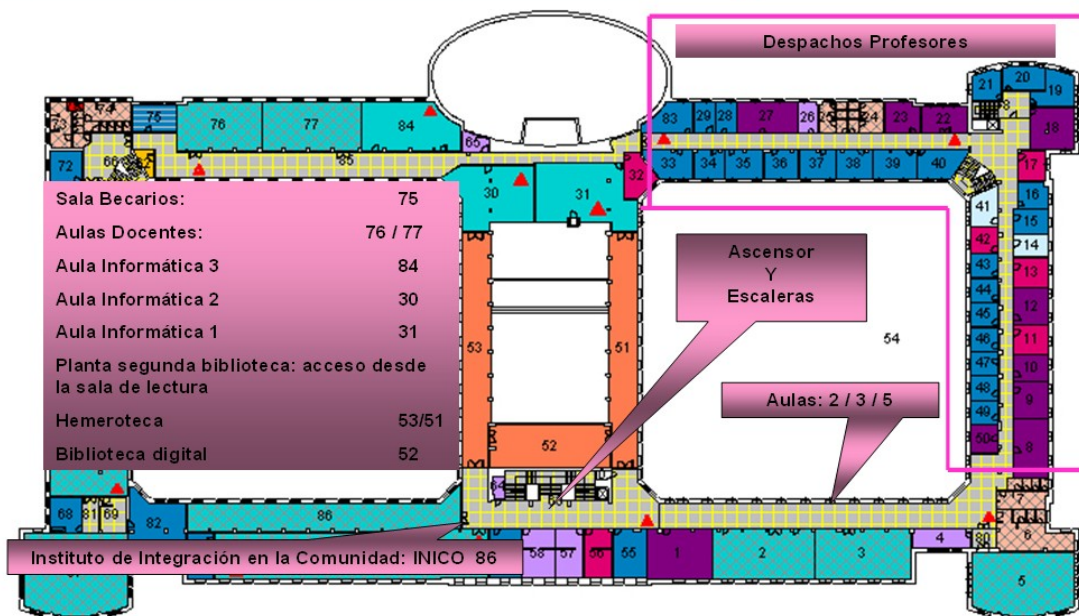



Planos del Edificio: Planta Tercera

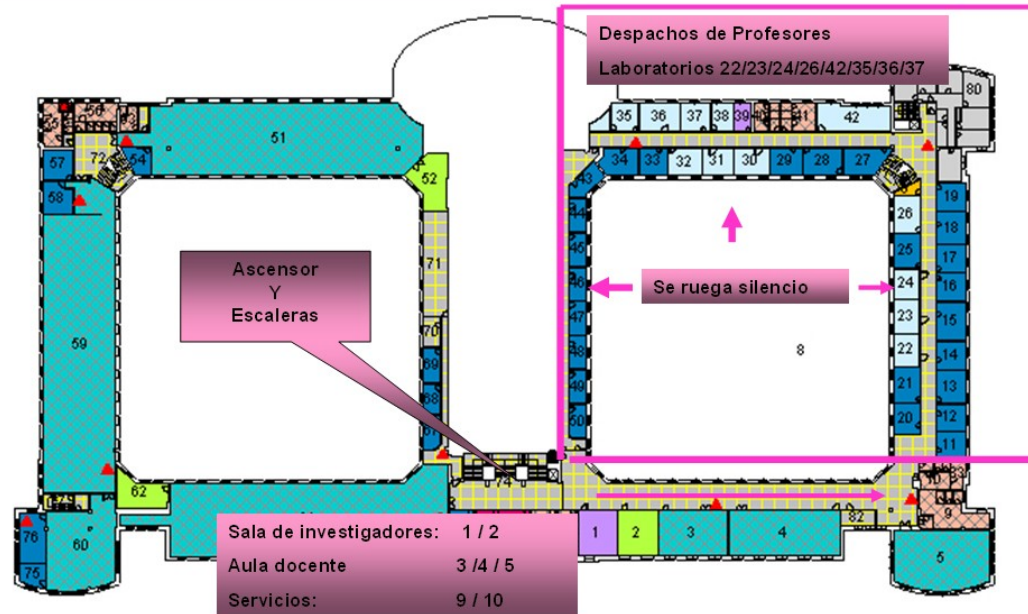

INFORMACION COMPLEMENTARIA PARA EL ALUMNO

En la Secretaría del Centro existen copias de los siguientes documentos, a disposición del alumno que solicite. Además, es posible acceder directamente a varios documentos a través de las páginas web de la Universidad que se especifican en cada caso.

Estatutos de la Universidad de Salamanca:

(<http://www.usal.es/webusal/pdfs/Estatutos.PDF>)

Reglamento de funcionamiento interno del Claustro Universitario.

(<http://www3.usal.es/gobierno/claustro/Reglamento%20de%20funcionamiento%20interno.pdf>)

Reglamento de funcionamiento interno de la Junta de Gobierno.

(<http://www3.usal.es/gobierno/consejogob/consejogob.htm>,

<http://www3.usal.es/une/ofe/juntagobierno.html>)

Reglamento de la Comisión de Garantías al Universitario.

(<http://www3.usal.es/une/ofe/garantias.html>)

Reglamento del Gabinete Jurídico.

(<http://www3.usal.es/gerencia/servicios/s-juridicos.htm>)

Reglamento de funcionamiento interno de la Comis. de Evaluación:

(<http://www3.usal.es/une/ofe/comevaluacion.html>)

Reglamento de exámenes y otros sistemas de evaluación.

(<http://www3.usal.es/gesacad/coordinacion/normativaproce/examen.html>)

Normas reguladoras del Grado de Salamanca.

(<http://www3.usal.es/gesacad/coordinacion/normativaproce/reglagrado.doc>)

Normativa Universitaria: (Becas/Sócrates/Sicue/Fray Luis y otras)

Becas USAL

Servicio de Relaciones Internacionales. Universidad de Salamanca

Reglamento de régimen interno del Centro.

Reglamento de régimen interno de los Departamentos:

(Departamento de Psicología Básica, Psicobiología y Metodología de las Ciencias del Comportamiento:

<http://www3.usal.es/~basbiomet/reglamento/reglamento.html>)

Normativa: Gestion Académica-Coordinación de centros:

Gestión Académica y Estudios de Grado | Universidad de Salamanca

Direcciones web de interés:

Guía de acogida de la Universidad de Salamanca

Campus Virtual

Portal del Servicio de Archivos y Bibliotecas

Portal de los Servicios Informáticos

Portal del SOU

Portal del SAS

Portal del SEFYD

Ediciones Universidad de Salamanca

UNIVERSIDAD DE SALAMANCA: www.usal.es
SERVICIO DE ARCHIVOS Y BIBLIOTECAS: <http://sabus.usal.es>
SERVICIO DE ORIENTACIÓN AL UNIVERSITARIO: <http://websou.usal.es>
SERVICIO DE COLEGIOS, COMEDORES Y RESIDENCIAS: www.usal.es/colegios
SERVICIO DE ASUNTOS SOCIALES: www.usal.es/sas
SERVICIO DE EDUCACIÓN FÍSICA Y DEPORTES: www.usal.es/deportes
SERVICIO DE ACTIVIDADES CULTURALES: <http://sci.usal.es>
CURSOS EXTRAORDINARIOS Y FORMACIÓN CONTÍNUA: www.usal.es/precurext
SERVICIOS INFORMÁTICOS: <http://lazarillo.usal.es>
SERVICIO DE PUBLICACIONES: <http://webeus.usal.es>
SERVICIO DE RELACIONES INTERNACIONALES: [Http://Rel-Int.Usal.Es](http://Rel-Int.Usal.Es)
CAMPUS VIRTUAL STUDIUM: [Https://Moodle.Usal.Es/](https://Moodle.Usal.Es/)

CORREO ELECTRÓNICO DE LA UNIVERSIDAD

Introducción

La Universidad ofrece su servicio de correo electrónico gratuito a toda la comunidad universitaria (alumnos, profesores, investigadores y personal de administración y servicios). Todos los usuarios de correo electrónico tienen la posibilidad de hacer uso de este servicio tanto desde dentro como desde fuera de la Universidad, siempre y cuando el ordenador personal disponga de una conexión con Internet.

El usuario se compromete a utilizar el servicio de correo electrónico como apoyo a sus tareas de gestión, investigación o docencia y nunca con carácter lúdico personal.

Alta de cuenta de correo electrónico

No es necesario darse de alta en el servicio de correo electrónico. Todo usuario con alguna relación contractual con la USAL, tiene ya una cuenta de correo electrónico creada.

1. Datos de la cuenta

- el nombre de usuario o login (lo que va antes de la arroba @) será u+NIP (el NIP es el número que figura en el carné universitario polivalente. Ejemplo: u1111)
- contraseña inicial: los 8 primeros caracteres de su NIF (inserte un cero delante en caso necesario). En el caso de personas con **Tarjeta de Residente** o **Pasaporte** deberá introducir todos los dígitos que lo componen, en caso de contener letras mayúsculas, éstas deberán escribirse en mayúsculas.

2. ¿Puedo cambiar el alias?

Sí, el propio usuario puede cambiar el alias. Desde la página principal del portal pulsando sobre la barra de herramientas en "Mis Datos", aparecerá esta ventana:

Alias de Correo Electrónico		Modificar alias:
Alias Actuales:	<input type="text" value="pepe"/>	<ul style="list-style-type: none"> • Seleccione el alias que desea cambiar. • Introduzca el nuevo alias: <input type="text"/> • Pulse: (Modificar Alias)
<p>El alias de correo electrónico constituye su dirección de correo: alias@usal.es.</p> <p>Si cambia el alias:</p> <ul style="list-style-type: none"> • debe pulsar Aceptar en este formulario y desconectarse de Lazarillo entrando con su nueva alias. • cambiará su dirección de correo electrónico: nuevoalias@usal.es • debe informar de este cambio a quién le envíe habitualmente mensajes de correo electrónico, pues de seguir enviando a la dirección antigua ya no llegarán a su cuenta. 		
<input type="button" value="Aceptar"/>		<input type="button" value="Borrar"/>

3. ¿Si ya tenía cuenta, que va a pasar con ella?

A efectos de la utilización de la cuenta para el usuario no cambia nada. Pongamos un ejemplo: si hasta ahora estoy utilizando una cuenta de correo con dirección: **pepe@usal.es** y en mi carné universitario tengo asignado el NIP 1111, pues mi cuenta de correo ahora será **u1111@usal.es** y **pepe@usal.es** pasará a ser un "alias" de mi cuenta.

4. ¿Voy a perder los mensajes que reciba?

Si cambia el "alias" de su cuenta antigua sólo recibirá el correo en ese nuevo "alias" ya que el servidor de correo electrónico no reconocerá el antiguo.

IMPORTANTE: Este cambio afecta a su dirección de correo electrónico, teniendo por tanto que **modificar la configuración** del programa de correo que habitualmente utilice (Eudora, Outlook, etc.). El no hacer estos cambios significa que los mensajes que le envíen a la antigua cuenta (o alias) se perderán.

CAMBIO DE CONTRASEÑA

Para cambiar la contraseña se hará desde el portal en el menú que se muestra abajo pulsando en "Cambiar clave".

Aparecerá la siguiente imagen; nos pregunta la password o clave actual y la nueva clave.

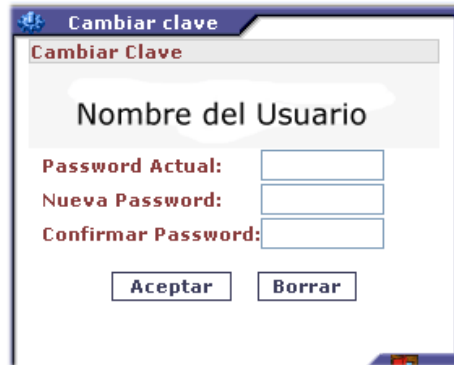

Cambiar clave

Cambiar Clave

Nombre del Usuario

Password Actual:

Nueva Password:

Confirmar Password:

Aceptar Borrar

Una vez cambiada, pulsar botón de "Aceptar". Para entrar en el portal la clave será la misma.

OLVIDÉ MI CONTRASEÑA

Si olvidó su contraseña de correo electrónico tampoco podrá acceder al portal y modificarla, por tanto, deberá dirigirse al Técnico del Aula de informática más próximo.

LEER EL CORREO ELECTRÓNICO

Puede hacerlo desde:

- <http://lazarillo.usal.es> pulsando en la pestaña Correo.
- <http://correo.usal.es>
- Un programa de correo como por ejemplo Eudora o Outlook.

Más información en el portal de los Servicios Informáticos <http://lazarillo.usal.es>

Calendario de actividades docentes 2014-2015

Licenciaturas, Arquitecturas, Ingenierías y Diplomaturas

SEPTIEMBRE 2014						
L	M	X	J	V	S	D
1	2	3	4	5	6	7
8	9	10	11	12	13	14
15	16	17	18	19	20	21
22	23	24	25	26	27	28
29	30					

OCTUBRE 2014						
L	M	X	J	V	S	D
2		1	2	3	4	5
3	6	7	8	9	10	11
4	13	14	15	16	17	18
5	20	21	22	23	24	25
6	27	28	29	30	31	

NOVIEMBRE 2014						
L	M	X	J	V	S	D
					1	2
3	4	5	6	7	8	9
10	11	12	13	14	15	16
17	18	19	20	21	22	23
24	25	26	27	28	29	30

DICIEMBRE 2014						
L	M	X	J	V	S	D
1	2	3	4	5	6	7
8	9	10	11	12	13	14
15	16	17	18	19	20	21
22	23	24	25	26	27	28
29	30	31				

ENERO 2015						
L	M	X	J	V	S	D
			1	2	3	4
5	6	7	8	9	10	11
12	13	14	15	16	17	18
19	20	21	22	23	24	25
26	27	28	29	30	31	

FEBRERO 2015						
L	M	X	J	V	S	D
						1
2	3	4	5	6	7	8
9	10	11	12	13	14	15
16	17	18	19	20	21	22
23	24	25	26	27	28	





MARZO 2015						
L	M	X	J	V	S	D
						1
2	3	4	5	6	7	8
9	10	11	12	13	14	15
16	17	18	19	20	21	22
23	24	25	26	27	28	29
30	31					



ABRIL 2015						
L	M	X	J	V	S	D
		1	2	3	4	5
6	7	8	9	10	11	12
13	14	15	16	17	18	19
20	21	22	23	24	25	26
27	28	29	30			

MAYO 2015						
L	M	X	J	V	S	D
				1	2	3
4	5	6	7	8	9	10
11	12	13	14	15	16	17
18	19	20	21	22	23	24
25	26	27	28	29	30	31

JUNIO 2015						
L	M	X	J	V	S	D
1	2	3	4	5	6	7
8	9	10	11	12	13	14
15	16	17	18	19	20	21
22	23	24	25	26	27	28
29	30	1	2	3	4	5

JULIO:

-  Sesión académica inaugural de curso
-  Actividad lectiva del 1^{er} cuatrimestre
-  Tutorías y preparación de exámenes
-  Exámenes finales (primera convocatoria)

-  Actividad lectiva del 2^o cuatrimestre
-  Tutorías y preparación de exámenes
-  Exámenes finales (primera convocatoria)

-  Posibles periodos para Exámenes de recuperación (segunda convocatoria)

-  Periodos de vacaciones según el calendario laboral (ajustados al calendario escolar de Cyl). Deben añadirse las fiestas locales de cada campus (Ávila, Béjar, Salamanca y Zamora)

SEPTIEMBRE 2015						
L	M	X	J	V	S	D
	1	2	3	4	5	6
7	8	9	10	11	12	13
14	15	16	17	18	19	20

-  Límite de actas en primera convocatoria

-  Límite de actas en segunda convocatoria

ESTUDIOS EN LA FACULTAD DE PSICOLOGÍA

LICENCIATURA EN PSICOLOGIA (PLAN 2001) PLAN A EXTINGUIR

Nº TOTAL DE CRÉDITOS 307

Cur.	Código	Nombre	A/C			Tot.	Tipo Asign.	Observaciones
1	15850	Fundamentos. Biológicos Personalidad	S/docencia		Anua	9	Troncal	EXTINGUIDO
	15851	Bases Antropológicas	S/docencia		2°C	4,5	Obligat.	EXTINGUIDO
	15852	Introducción a la Psic. Cognitiva	S/docencia		1°C	6	Obligat.	EXTINGUIDO
	15853	Psicología de la Personalidad	S/docencia		2°C	4,5	Troncal	EXTINGUIDO
	15854	Historia de la Psicología	S/docencia		1°C	6	Troncal	EXTINGUIDO
	15855	Estadística Descriptiva	S/docencia		1°C	4,5	Troncal	EXTINGUIDO
	15856	Desarrollo Cognit. y Lingüi.	S/docencia		2°C	5	Troncal	EXTINGUIDO
	15857	Persona. y Difer. Individual.	S/docencia		2°C	4,5	Troncal	EXTINGUIDO
	15858	Teoría Psicoanalítica	S/docencia		2°C	4,5	Obligat.	EXTINGUIDO
				CT	CP	TOT,C		
2	15859	Psicología Fisiológica	Anual	6	3	9	Troncal	EXTINGUIDO
	15860	Estadística Inferenc. Aplic. a la Psic.	1°Cuatri.	4	2	6	Troncal	EXTINGUIDO
	15861	Desarrollo Sexual, Afectivo y Social	1°Cuatri.	3	2	5	Troncal	EXTINGUIDO
	15862	Condicionamiento y Aprendizaje	1°Cuatri.	4	2	6	Troncal	EXTINGUIDO
	15863	Psicología de la Motivación	1°Cuatri.	4	2	6	Troncal	EXTINGUIDO
	15864	Psicometría	2°Cuatri.	4	2	6	Troncal	EXTINGUIDO
	15865	Desarrollo Adulto y Envejecimiento	2°Cuatri.	3	2	5	Troncal	EXTINGUIDO
	15866	Psicología de la Memoria	2°Cuatri.	4	2	6	Troncal	EXTINGUIDO
	15867	Atención y Percepción	2°Cuatri	4	2	6	Troncal	EXTINGUIDO
		Materias de Libre Elección (Mínimo)				5	L.E.	
3	15868	Neuropsicología	Anual	6	3	9	Obligato.	Sólo examen
	15869	Metodolog. de la Investg. en Psicolog.	1°Cuatri.	4	2	6	Troncal	Sólo examen
	15870	Psicología Social	Anual	6	4	10	Troncal	Sólo examen
	15871	Evaluación Psicológica	Anual	6	3	9	Troncal	Sólo examen
	15872	Psicología de la Sexualidad	1°Cuatri.	3	1,5	4,5	Obligat.	Sólo examen
	15873	Psicología de la Inteligencia	1°Cuatri.	4	2	6	Obligat.	Sólo examen
	15874	Metodolog. Experimental en Psicolog.	2°Cuatri.	3	1,5	4,5	Troncal	Sólo examen
	15875	Intervención en la Vejez	2°Cuatri.	3	1,5	4,5	Obligat.	Sólo examen
	15876	Psicología de la Salud	2°Cuatri.	3	1,5	4,5	Obligat.	Sólo examen
		Materias de Libre Elección (Mínimo)				4,5	L.E.	

CURSO	CODIGO	Nombre	A/C	C. T	C P	Tot.	Tipo Asign.	
4	15877	Psicología de Grupos	Anual	6	4	10	Sólo examen	
	15878	Psicopatología I	1°Cuatri.	4	2	6	Sólo examen	
	15879	Psicología de las Organizaciones	Anual	6	4	10	Sólo examen	
	15880	Psicología de la Educación	2°Cuatri.	3	1,5	4,5	Sólo examen	
	15881	Psicología del Pensamiento	1°Cuatri.	4	2	6	Sólo examen	
	15882	Técnicas de Modific.de Conducta	2°Cuatri.	3	1,5	4,5	Sólo examen	
			Materias de Libre Elección (Mínimo)				5	L. E.
			Materias Optativas (Mínimo)				18	Optativas
5	15883	Psicoterapia I	1°Cuatri.	3	1,5	4,5	Sólo examen	
	15884	Psicología de la Instrucción	1°Cuatri.	3	1,5	4,5	Sólo examen	
	15885	Practicum	Anual	0	9	9	Sólo examen	
	15886	Psicolingüística	1°Cuatri.	4	2	6	Sólo examen	
			Materias de Libre Elección (Mínimo)				5	L. E.
			Materias Optativas (Mínimo)				31,5	Optativas
			Materias Optativas					
	15887	Recursos Instr. Invest. Psicológica	1°Cuatri.	1,5	3	4,5	Sólo examen	
	15889	Construcción de Cuestionarios	2°Cuatro.	3	1,5	4,5	Sólo examen	
	15892	Psicopatología II	2°Cuatri.	3	1,5	4,5	Sólo examen	
	15895	Evaluación en Psicología Clínica	1°Cuatri.	3	1,5	4,5	Sólo examen	
	15893	Psicopatología Infantil	1° Cuatri.	3	1,5	4,5	Sólo examen	
	15896	Psicoterapia II	2°Cuatri.	3	1,5	4,5	Sólo examen	
	15897	Evaluación Infantil	2°Cuatri.	3	1,5	4,5	Sólo examen	
	15899	Aplicaciones modif., Conducta	1°Cuatri.	3	1,5	4,5	Sólo examen	
	15900	Psicoterapia De Grupo	2°Cuatri.	3	1,5	4,5	Sólo examen	
	15901	Estrés y Salud	1°Cuatri.	3	1,5	4,5	Sólo examen	
	15902	Terapia Familiar y de Pareja	1°Cuatri.	3	1,5	4,5	Sólo examen	
	15903	Psicofarmacología	1°Cuatri.	3	1,5	4,5	Sólo examen	
	15904	Psicobiología de la Drogadicción	2°Cuatri.	3	1,5	4,5	Sólo examen	
15905	Filogen. y Ontogen. Conduc. Aliment.	2°Cuatri.	3	1,5	4,5	Sólo examen		
15919	Psicología del Testimonio	1°Cuatri.	3	1,5	4,5	Sólo examen		
15921	Psicología de la delincuencia	2°Cuatri.	3	1,5	4,5	Sólo examen		
15923	Desarrollo Del Personal	1°Cuatri.	3	1,5	4,5	Sólo examen		
15925	Psicología Comunitaria	2°Cuatri.	3	1,5	4,5	Sólo examen		
15926	Psicología Social de La Salud	1°Cuatri.	3	1,5	4,5	Sólo examen		
15927	Antropología Psicológica	1°Cuatri.	3	1,5	4,5	Sólo examen		
15928	Antropología de la Salud	2°Cuatri.	3	1,5	4,5	Sólo examen		

ASIGNATURAS de LIBRE ELECCION Ó CONFIGURACION = 31 Créditos (asignaturas que el alumno elige libremente entre aquellas que la Universidad oferta correspondiente a cualquier titulación que no sea la propia ó de creación específica).

RESUMEN DE LA ORGANIZACIÓN DEL PLAN DE ESTUDIOS DE LICENCIADO EN PSICOLOGIA (2001)

TOTAL: 307 CREDITOS (183 TRONCALES + 43,5 OBLIGATORIAS + 49,5 OPTATIVOS + 31 de LIBRE ELECCION)

DISTRIBUCION DE LOS CREDITOS POR CURSO Y MATERIAS

CURSO	MATERIAS TRONCALES	MATERIAS OBLIGATORIAS	MATERIAS OPTATIVAS	CREDITOS de LIBRE ELECCION	TOTALES
1	33,5	15	-	11,5	60
2	55	-	-	5	60
3	29,5	28,5	-	4,5	62,5
4	41	-	18	5	64
5	24	-	31,5	5	60,5

LIMITACION DE MATRICULA PARA LOS ESTUDIOS DEL PLAN ANTIGUO DE "LICENCIADO EN PSICOLOGIA" (A EXTINGUIR)

CURSO 2014-2015:	3º CURSO (Solicitud al Rector) sin docencia - sólo derecho a examen 4º y 5º Curso: sin docencia - sólo derecho a examen
-------------------------	----------------------------------------------------------------------------------------------------------------------------

CURSO 2015-2016:	4º CURSO (Solicitud al Rector) sin docencia - sólo derecho a examen 5º Curso: sin docencia - sólo derecho a examen
-------------------------	-----------------------------------------------------------------------------------------------------------------------

CURSO 2016-2017:	5º CURSO (Solicitud al Rector) sin docencia - sólo derecho a examen
-------------------------	---------------------------------------------------------------------

CURSO 2017-2018: "EXTINGUIDO EL PLAN DE "LICENCIADO EN PSICOLOGIA"

POLÍTICA DE CALIDAD

La Facultad de Psicología en su apuesta por la calidad se compromete a cumplir con los requisitos, normativas y reglamentación que le sea de aplicación y se compromete a seguir los parámetros definidos en los siguientes ámbitos de actuación:

- Implantar una forma de trabajo y profesionalidad que identifique y establezca unas pautas de imagen y comunicación que repercutan directamente sobre el proceso formativo de nuestros usuarios.
- Buscar la satisfacción de las personas del centro mediante el trato personalizado y la atención a sus necesidades.
- Gestionar los recursos disponibles con responsabilidad y honestidad mediante criterios de eficacia y eficiencia estableciendo un sistema de control y seguimiento de esta gestión.



- Establecer un clima favorable a través de la mejora continua en los canales de comunicación horizontal y vertical.
- Favorecer el desarrollo profesional del PDI y del PAS mediante formación personal y planificada
- Dotar a nuestros usuarios de los medios necesarios para el ejercicio profesional.

- Favorecer la actualización de los usuarios en el manejo de las técnicas y procedimientos para el desarrollo de su actividad.
- Anticiparse a las necesidades del mercado, a través de la investigación y generación de nuevas ideas, en todos los niveles de la organización para conseguir la mejora en el diseño de nuestros servicios.

MISIÓN

La Misión de la Facultad de Psicología es crear las condiciones docentes y de investigación en el contexto del Espacio Europeo de Educación Superior para que nuestros Titulados en Psicología lleguen a ser excelentes profesionales en su campo de actuación en la sociedad.

VISIÓN

La Facultad busca convertirse y mantenerse en un modelo de referencia dentro de la cultura de la excelencia, desarrollando procesos de mejora en todos los ámbitos de la comunidad universitaria.

ESTRATEGIA

El Equipo Decanal revisa y actualiza continuamente sus procesos, logros y condiciones a través de las acciones de un plan estratégico que compromete a todos sus miembros.

CÓDIGO ÉTICO

- Reconocer, respetar y defender activamente la dignidad personal creando un clima de respeto mutuo.
- Potenciar el desarrollo Integral de las personas.
- Fomentar el trabajo en equipo, propiciando una comunicación fluida y un clima de trabajo, entre todos los miembros de la comunidad Universitaria.
- Mejorar continuamente los métodos, el servicio, la calidad, y la capacidad en el trabajo.
- Actuar en todo momento con profesionalidad en la ejecución del trabajo.
- Actuar con lealtad hacia la Institución y hacia todos los miembros que la componen.
- Promover en las personas la superación personal y la autonomía.
- Impulsar el intercambio de sugerencias, ideas y experiencias en un marco de respeto mutuo, con vistas a una mayor eficacia en el trabajo.
- Realizar una gestión acorde con los principios de sostenibilidad y mejora de la Calidad.

PERFIL DE INGRESO

Recomendaciones a los estudiantes que deseen cursar los estudios de PSICOLOGÍA en la universidad de salamanca.

La Psicología es una ciencia experimental que se enmarca en el campo de las Ciencias de la Salud. Tiene también amplias conexiones con las ciencias Sociales. Estas áreas de conocimiento definen las aptitudes, competencias, habilidades y aspiraciones que han de reunir los estudiantes que eligen la Licenciatura de Psicología.

Desde el punto de vista de la Sanidad y las Ciencias de la Salud, el estudiante que elija la licenciatura de psicología es recomendable que posea capacidades de atención y percepción, capacidad de análisis, síntesis, rigurosidad y atención al detalle, memoria visual y auditiva, razonamiento lógico, aptitudes numéricas y espaciales, facilidad de abstracción, inclinación hacia la investigación, gusto por los acontecimientos científicos e interés por las nuevas tecnologías, interés en el desarrollo humano.

Desde el punto de vista de las Ciencias Sociales el estudiante ha de tener interés por el estudio del hombre como individuo y de su entorno. Son aptitudes recomendables una sensibilidad social, aptitud para las relaciones y contactos interpersonales, capacidad para hablar en público, razonamiento y comprensión verbal, memoria auditiva y visual, capacidad de análisis y de negociación, flexibilidad y sentido crítico.

El éxito en los estudios de psicología no sólo depende de las capacidades iniciales, sino también del trabajo durante la carrera y sobre todo de su motivación, no sólo, por el estudio sino por ser un profesional capacitado y responsable. Son valores importantes de un psicólogo su honestidad y respeto por las personas y la búsqueda continua de la excelencia en su trabajo.

PERFIL DE EGRESO

La formación del PSICÓLOGO debe llevar a la obtención de un profesional con los conocimientos necesarios para incidir y promover la calidad de vida en las personas, grupos, comunidades y organizaciones en diferentes contextos: escolar, clínico, salud, trabajo y organizaciones y comunitario. Por ello, el egresado tiene que conocer las funciones, características y limitaciones de los distintos modelos teóricos de la Psicología; las leyes básicas de los distintos procesos psicológicos; las etapas del desarrollo a lo largo del ciclo vital; los fundamentos biológicos de la conducta; los principios psicosociales del funcionamiento de los grupos; los métodos de evaluación, diagnóstico e intervención; los diseños de investigación, procedimientos de formulación y contrastación de hipótesis e interpretación de resultados; etc. Todos estos conocimientos han de ir acompañados de competencias y habilidades

específicas que le permitan identificar, analizar, y dar respuesta a las demandas de los destinatarios en diferentes contextos siempre desde un comportamiento ético profesional. (En la actualidad se están sometiendo a consenso nacional el listado de conocimientos, habilidades y competencias del Psicólogo, en el marco de la elaboración del Libro Blanco de la titulación que coordina la ANECA).

CALENDARIO de EXÁMENES de licenciado en PSICOLOGIA / plan 2001 a extinguir

CURSO 2014-2015

EXÁMENES ORDINARIOS (1ª Convocatoria): FECHA TOPE DE ENTREGA DE ACTAS: 7 DE FEBRERO DE 2015

FECHA EXAMEN	3º CURSO	4º CURSO	5º CURSO:	OPTATIVAS
21 ENERO	METODOLOG DE LA INVESTIGACION EN PSICOLOGIA (MAÑANA 1)		PSICOLINGÜÍSTICA (MAÑANA 2)	INTERVENCION DESARROLLO SEXUAL Y AFECTIVO. (TARDE 1)
22 ENERO		PSICOPATOLOGÍA I (MAÑANA 1)	PSICOTERAPIA I (MAÑANA 2)	ANTROP. PSICOLÓGICA (TARDE 1)
23 ENERO	PSICOLOGIA DE LA INTELIGENCIA (MAÑANA 1)		PSICOLOGÍA DE LA INSTRUCCIÓN (MAÑANA 2)	PSICOPATOLOGIA INFANTIL (TARDE 1)
24 ENERO				
25 ENERO				
26 ENERO	PSICOLOGÍA DE LA SEXUALIDAD (MAÑANA 1)			EVALUCION EN PSICOLOGIA CLÍNICA (TARDE 1)
27 ENERO		PSICOLOGÍA DEL PENSAMIENTO (MAÑANA 1)		APLICACIONES MODIFICACION DE CONDUCTA (TARDE 1)
28 ENERO				
29 ENERO				PSICOLOGÍA DEL TESTIMONIO (TARDE 1)
30 ENERO				PSICOFARMACOLOGÍA (TARDE 1) ESTRÉS Y SALUD (TARDE 2)
31 ENERO				
1 FEBRERO				
2 FEBRERO				TERAPIA FAMILIAR Y DE PAREJA (TARDE 1) PSICOLOGÍA SOCIAL DE LA SALUD (TARDE 2)
3 FEBRERO				RECURSOS INSTR. E INVESTI. PSICOLÓGICA (TARDE 1) DESARROLLO DEL PERSONAL (TARDE 2)

EXÁMENES ORDINARIOS (1ª Convocatoria): FECHA TOPE DE ENTREGA DE ACTAS: 20 DE JUNIO DE 2015

3 JUNIO	PSICOLOGÍA SOCIAL (MAÑANA 1)			
4 JUNIO	NEUROPSICOLOGÍA (MAÑANA 2)			
5 JUNIO		PSICOLOGÍA DE LA EDUCACIÓN (MAÑANA 2)		EVALUACIÓN INFANTIL (TARDE 1)
8 JUNIO	INTERVENCIÓN EN LA VEJEZ (MAÑANA 1)			PSICOPATOLOGÍA II (TARDE 1)
9 JUNIO		TÉCNICAS MODIFICACION DE CONDUCTA (MAÑANA 1)		FILOGENIA Y ONTOGENIA (TARDE 1)
10 JUNIO	METODOLOGÍA EXPERIMENTAL (MAÑANA 2)			PSICOLOGÍA DE LA DELINCUENCIA (TARDE 1)
11 JUNIO		PSICOLOGÍA DE LOS GRUPOS (MAÑANA 1)		ANTROPOLOGÍA DE LA SALUD (TARDE 1)
15 JUNIO	PSICOLOGÍA DE LA SALUD (MAÑANA 1)			PSICOTERAPIA II (TARDE 1)
16 JUNIO		PSICO. DE LAS ORGANIZACIONES (MAÑANA 1)		PSICOLOGÍA DE LA DROGADICCIÓN (TARDE 1)
17 JUNIO				PSICOTERAPIA DE LOS GRUPOS (TARDE 1)
18 JUNIO				CONSTRUCCIÓN DE CUESTIONARIOS (TARDE 1)
19 JUNIO	EVALUACIÓN PSICOLÓGICA (MAÑANA 2)			PSICOLOGÍA COMUNITARIA (TARDE 1)

EXÁMENES EXTRAORDINARIOS (2ª Convocatoria): FECHA TOPE DE ENTREGA DE ACTAS: 4 DE JULIO DE 2015

FECHA EXAMEN	3º CURSO	4º CURSO	5º CURSO	OPTATIVAS
22 JUNIO	METODOLOG DE LA INVESTIGACION EN PSICOLOGIA (MAÑANA 1)			TERAPIA FAMILIAR Y DE PAREJA (TARDE 1)
23 JUNIO	INTERVENCIÓN EN LA VEJEZ (MAÑANA 1)		TÉCNICAS MODIFICACION DE CONDUCTA (MAÑANA 2)	EVALUCION EN PSICOLOGIA CLÍNICA (TARDE 1)
24 JUNIO	PSICOLOGÍA DE LA SEXUALIDAD (MAÑANA 1)	PSICOPATOLOGÍA I (MAÑANA 2) PSICOLOGÍA DE LOS GRUPOS (MAÑANA 1)	PSICOTERAPIA I (TARDE 2)	PSICOFARMACOLOGÍA (TARDE 1)
25 JUNIO	PSICOLOGIA DE LA INTELIGENCIA (MAÑANA 1)			PSICOPATOLOGIA INFANTIL (TARDE 1)
26 JUNIO		PSICOLOGÍA DEL PENSAMIENTO (MAÑANA 2) PSICOLOGÍA DE LA EDUCACIÓN (MAÑANA 1)		
29 JUNIO	PSICOLOGÍA SOCIAL (MAÑANA 2) NEUROPSICOLOGIA (MAÑANA 1)	NEUROPSICOLOGÍA (MAÑANA 1)		ANTROP. PSICOLÓGICA (TARDE 2) PSICOPATOLOGÍA II (TARDE 1) ANTROPOLOGÍA DE LA SALUD (TARDE 2)
30 JUNIO	METODOLOGÍA EXPERIMENTAL (MAÑANA 1)			ESTRÉS Y SALUD (TARDE 2) APLICACIONES MODIFICACION DE CONDUCTA (TARDE 1) FILOGENIA Y ONTOGENIA (MAÑANA 1) PSICOLOGÍA DE LA DROGADICCIÓN (MAÑANA 2)
1 JULIO			PSICOLOGÍA DE LA INSTRUCCIÓN (MAÑANA 2)	DESARROLLO DEL PERSONAL (TARDE 2) PSICOLOGÍA SOCIAL DE LA SALUD (TARDE 1) PSICOLOGÍA DE LA DELINCUENCIA (MAÑANA 1) PSICOLOGÍA COMUNITARIA (MAÑANA 2)
2 JULIO	PSICOLOGÍA DE LA SALUD (MAÑANA 1)	PSICO. DE LAS ORGANIZACIONES (MAÑANA 1)		CONSTRUCCIÓN DE CUESTIONARIOS (TARDE 2) EVALUACIÓN INFANTIL (TARDE 1) PSICOTERAPIA DE LOS GRUPOS (MAÑANA 2) PSICOTERAPIA II (MAÑANA 1)
3 JULIO	EVALUACIÓN PSICOLÓGICA (MAÑANA 1)			INTERVENCIÓN DESARROLLO SEXUAL Y AFECTIVO. (MAÑANA 2) PSICOLINGÜÍSTICA (TARDE 1)

PARA FACILITAR LA COMPATIBILIDAD ENTRE EXÁMENES SE HAN ESTABLECIDO 4 FRANJAS HORARIAS:

☒ DOS FRANJAS HORARIAS DE MAÑANA: (1) DE 9 A 12 HORAS Y (2) A PARTIR DE LAS 12

☒ DOS FRANJAS HORARIAS DE TARDE: (1) DE 16 A 18:30 HORAS Y (2) DE 18:30 A 21 HORAS.

LA HORA DEFINITIVA PARA LA REALIZACIÓN DEL EXAMEN LA DETERMINARÁ EL PROFESOR AL CONVOCAR EL EXAMEN.

EN CASO DE COINCIDENCIA DE EXÁMENES, EL PROFESOR PARA RESERVAR EL AULA MAGNA SÓLO PODRÁ UTILIZAR UN TURNO.

DELEGACIÓN DE ALUMNOS

Prácticamente, desde la fundación de nuestra Facultad, los alumnos siempre hemos tenido algún tipo de representación. Con el paso de los años, hemos ido asumiendo más competencias y por qué no, ganando en experiencia, hasta adquirir un crédito propio y asumir un importante papel en la **defensa de las garantías de los estudiantes**.

En definitiva, la única razón de ser de la actual Delegación de Alumnos es transmitir la **voz del alumnado**: ser escuchados, ya que somos los máximos interesados en recibir una *formación de calidad*.

Hoy en día, son miembros de la *comisión permanente* de la Delegación todos aquellos alumnos que han sido elegidos democráticamente como representantes de alumnos por el resto de sus compañeros v.g. los representantes de alumnos de las diferentes clases, de los departamentos, de Junta de Facultad, etc... y así hasta ser más de 50 alumnos como tú, que accedieron en su día a ceder parte de su tiempo en pro de la defensa de los derechos del resto de compañeros, un *compromiso* en el que todos creemos y que constituye el marco de todas nuestras actuaciones.

Pero en la Delegación somos muchos más los que actualmente trabajamos desinteresadamente por el alumnado, siempre con el objetivo común de ejercer como **portadores de la palabra de nuestros compañeros**: hacernos *presentes* en las diferentes instancias.

Solemos reunirnos de forma periódica para poner en común diferentes inquietudes, diversas informaciones, etc... que han ido llegando a la Delegación, debatir el desarrollo de proyectos de diferente índole, cursos, etc...en definitiva, todo aquello que en mayor o menor medida a todos nos interesa. Por eso en estas reuniones cada uno *expresa* libremente su opinión, con la seguridad de sentir que va a ser *escuchado*: esto te incluye a ti ; no olvidemos que todos formamos parte de la Delegación: es un espacio y una forma de expresión que **a todos nos pertenece**.

En todos estos años venimos desarrollando diferentes actividades, como los cursos de la Semana Cultural de nuestra facultad o las actividades deportivas. Pero también somos conscientes de que otros proyectos se han quedado en el tintero y no por falta de ilusión...

Tenemos muchos temas pendientes que a todos nos atañen y que son ineludibles, como la potenciación de la calidad de nuestra licenciatura o un mayor asentamiento en una sociedad que cada vez nos demanda en mayor medida...Es **un viaje común** en el que todos estamos inmersos por el mero hecho de ser psicólogos: es un *destino* - en cierta medida - *compartido*.

Por eso es tan necesario implicarse en todo este proceso: *las personas van y vienen; lo único que permanecen son los hechos.*

Secretaría de la Delegación de Alumnos de la Facultad de Psicología
Coordinadores de Psicología /Terapia Ocupacional

DELEGACIÓN DE ALUMNOS:

web: <http://www3.usal.es/~delpsi/delpsy.html>

Ubicación: 1ª Planta de la Facultad de Psicología.

Teléfono:923294610 (ext.3293)

E-mail: delg.fps@usal.es

DIRECCIONES WEB

Direcciones web de interés General

<http://campus.usal.es/~becas/>

Universidad de Salamanca

Portal de Estudiantes

Enseñanza Virtual Usal

Portal del Servicio de Archivos y Bibliotecas

Portal de los Servicios Informáticos

Portal del Servicio de Orientación al Universitario (SOU)

Portal de Asuntos Sociales (SAS)

Portal del Servicio de Educación Física y Deportes (SEFyD)

Normativa Universitaria

Ediciones Universidad de Salamanca

Espacio Europeo de Enseñanza Superior

Direcciones web de interés para Psicología

Direcciones

Direcciones web de interés Terapia Ocupacional

Escuelas Universitarias en España

Asociaciones profesionales

UNIVERSIDAD DE SALAMANCA: www.usal.es

SERVICIO DE ARCHIVOS Y BIBLIOTECAS: <http://sabus.usal.es>

SERVICIO DE ORIENTACIÓN AL UNIVERSITARIO: <http://websou.usal.es>

SERVICIO DE COLEGIOS, COMEDORES Y RESIDENCIAS: www.usal.es/colegios

SERVICIO DE ASUNTOS SOCIALES: www.usal.es/sas

SERVICIO DE EDUCACIÓN FÍSICA Y DEPORTES: www.usal.es/deportes

SERVICIO DE ACTIVIDADES CULTURALES: <http://sci.usal.es>

CURSOS EXTRAORDINARIOS Y FORMACIÓN CONTÍNUA: www.usal.es/precurext

SERVICIOS INFORMÁTICOS: <http://lazarillo.usal.es>

SERVICIO DE PUBLICACIONES: <http://webeus.usal.es>

SERVICIO DE RELACIONES INTERNACIONALES: [Http://Rel-Int.Usal.Es](http://Rel-Int.Usal.Es)

CAMPUS VIRTUAL STUDIUM: [Https://Moodle.Usal.Es/](https://Moodle.Usal.Es/)

SALIDAS PROFESIONALES DE PSICOLOGIA

Existen, al menos, tres grandes ramas o especialidades en la Psicología: Escolar o Psicopedagogía, Clínica e Industrial. Sin embargo, la demanda del mercado en diferentes sectores ha provocado otras especialidades, como la psicología deportiva o jurídica que, si bien no están recogidas como especialidades en los planes de estudio de las universidades, si existen en el ejercicio profesional.

En general los sectores de ocupación son:

- La atención pedagógica, la orientación escolar y el asesoramiento didáctico, en centros de enseñanza, social, centros de educación especial, etc. En este sentido, realizan diversas funciones como medición de la inteligencia, clasificación topológica, test de personalidad, desajustes y desfases escolares. Asesora en técnicas escolares de educación y didáctica.
- El asesoramiento jurídico, en prisiones, juzgados, centros de reinserción social, etc. Puestos en los que desarrollan sus funciones en los Juzgados de Familia y de Menores, además de los departamentos de prisiones. Otra posibilidad de especialización está en la victimología o atención a las víctimas de delitos. La formación de los psicólogos jurídicos se ha de realizar a través de cursos de postgrado, o incluso, a través de estudios complementarios de criminología.
- La psicología clínica, que permite trabajar por libre o bien en clínicas privadas o públicas o centros especializados en diversos temas como por ejemplo toxicomanías, problemas de adicciones, terapia familiar, etc. Los profesionales en ejercicio libre suelen especializarse en psicología clínica. En este caso, tienen sus propios pacientes a los que pueden atender por trastornos depresivos, de ansiedad, hábitos compulsivos o trastornos alimentarios como bulimia y anorexia. En esta misma especialidad se puede trabajar por cuenta ajena, bien en clínicas privadas o públicas, bien en centros especializados, por ejemplo, en el trato de toxicomanías o problemas de adicciones, rehabilitación psicosocial, trastornos del lenguaje, o terapia para familia y pareja.
- La publicidad y el marketing son otras salidas profesionales para los licenciados en Psicología, Cada vez más, los anunciantes y las agencias de publicidad encargan a gabinetes de psicólogos la medición o búsqueda de motivaciones, en determinados sectores y respecto a ciertas necesidades, con el fin de revestir a su propio producto con los resultados e incrementar así las ventas.

- Otros ámbitos más recientes son: la seguridad, la ergonomía, la psicología del deporte y la dinamización cultural.
- La docencia o la investigación.
- La orientación socioprofesional y todos aquellos trabajos relacionados con la motivación de determinados colectivos para la búsqueda de empleo y la orientación de sus actitudes ocupacionales y formativas.

TERCER CICLO: ESTUDIOS DE MÁSTER

Máster

- Másteres Universitarios | Universidad de Salamanca
- Master de “Neuropsicología”.
- Master de “Investigación en Discapacidad”. NO SE IMPARTE EN EL CURSO 13-14
- Master de “Psicogerontología”.
- Master de “Trastornos de la Comunicación”.
- Master de “Antropología Aplicada: Salud y desarrollo comunitario”.
- MASTER Psicología General Sanitaria.
- Master de “Estudios avanzados sobre el lenguaje, la comunicación y sus patologías”
<http://www.usal.es/webusal/node/30296>

Doctorado:

[Doctorados | Universidad de Salamanca](#)

Títulos propios:

[Títulos Propios | Universidad de Salamanca](#)

Estudios en la Universidad de Salamanca:

[Estudios | Universidad de Salamanca](#)